# RAPPORT DE MISSION

## SENSIBILISATION ET FORMATION DES ELUS LOCAUX (MAIRES ET CONSEILLERS MUNICIPAUX) SUR LEUR RÔLE EN MATIERE DE FORESTERIE COMMUNALE

**CONSEIL MUNICIPAL DE LA COMMUNE DE MESSONDO**
**DU 17 AU 18 DECEMBRE 2010**

**Par Appolinaire NANKAM**
**Responsable SIG /BD au CTFC**

## CONTEXTE DE LA MISSION

La mise en œuvre du projet << Contributions à la gouvernance dans la gestion des forêts communales>> du fonds de Gouvernance de la société civile (FGSC) de la coopération canadienne dans le cadre du programme d'Appui à la gestion Durable des Forêts Communales du Cameroun (PAF2C) a prévue dans sa composante 2, le renforcement des capacités. C'est dans le cadre de cette composante qu'un atelier de sensibilisation et de formation des conseillers communaux sur leur rôle en matière de foresterie communale a été organisé à Messondo, le 17 décembre 2010 en marge des travaux du conseil municipal de ladite commune.
Afin de faciliter l'appropriation de son action par les bénéficiaires que sont les communes, le CTFC a identifié les conseillers municipaux comme acteurs sur lesquels il faudra aussi prendre appui. Ainsi, il est donc important de bien sensibiliser les membres du conseil municipal sur l'importance de l'action du CTFC d'une part ; et d'autre part les tenir informer au quotidien des activités en cours au sein de leur commune en matière de foresterie communale.

## II. OBJECTIFS DE MISSION

Sensibiliser par la formation les élus locaux (Maires et conseillers municipaux) sur leur rôle en matière de foresterie communale. Plus spécifiquement, il était question de :

- Présenter l'ACFCAM, le PAF2C et le CTFC
- Présenter l'action du CTFC et son approche d'intervention au sein de la commune ;
- Exposer sur les procédures de classement, d'aménagement et d'exploitation des forêts communale en insistant sur le cas de la FC de Messondo ;
- Exposer sur le rôle des CPF dans la gestion durable des forêts communales ;
- Exposer sur le rôle des CFC dans la gestion durable des forêts communales ;
- Présenter les objectifs du projet FGSC ;
- Présenter le programme VIH/Sida et genre du PAF2C ;
- Exposer sur le rôle des conseillers municipaux vis-à-vis de la forêt communale
- Séance de débats et de questions - réponses

## III. DEROULEMENT DE LA MISSION

- Arrivée à Messondo le 17 Décembre 2010 à 8 heures
- Entretien avec le Maire et le CFC sur l'objet de la mission, et entre autres les raisons de la participation du CTFC au conseil municipal ont été discutés et harmonisés.
- 10 heures, arrivée de Monsieur le Préfet du Nyong Ekellé
- Vérification du quorum
- Discours de politique générale de Mr le Maire de la Commune de Messondo,
- Discours d'ouverture des travaux de la session ordinaire du conseil municipal par Mr le Préfet
- Discours et présentation du représentant du CTFC
- Présentation du budget 2011 par le sécretaire général de la Mairie
- Lecture des différents rapports de commissions

- Débats et vote du budget 2011
- Mot du Maire
- Mots de clôture du Préfet et signature des documents
- Fin des travaux

**CONSEIL MUNICIPAL**
**MESSONDO, LE 17 DECEMBRE 2010.**

# PRESENTATION DU CTFC

## PLAN DE L'EXPOSE

Introduction

1- Objectif de notre rencontre
2- Présentation de l'ACFCAM
3- Présentation du PAF2C
4- Présentation du CTFC
5- Qu'est ce que le CTFC et ses partenaires ont déjà fait à Messondo dans le cadre de ce programme ?
6- Actions en cours dans la commune de Messondo par le CTFC
7- Rôle des CFC
8- Rôle des CPF
9- Activités Genre et de lutte contre le VIH
10- Actions à venir
11- Rôles des conseillers municipaux
12- Quelques défis

## Introduction

Localisation de la forêt communale dans la commune de Messondo

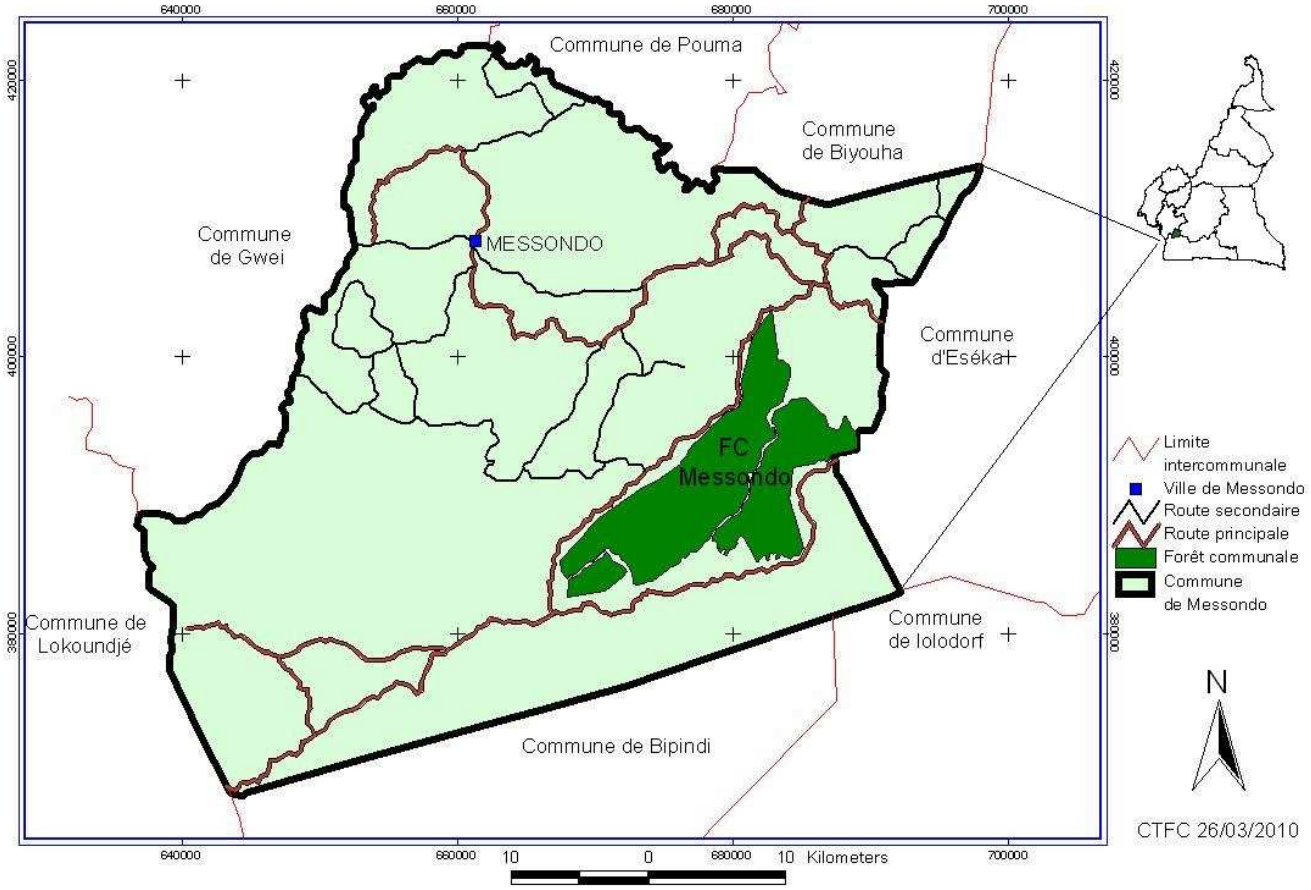

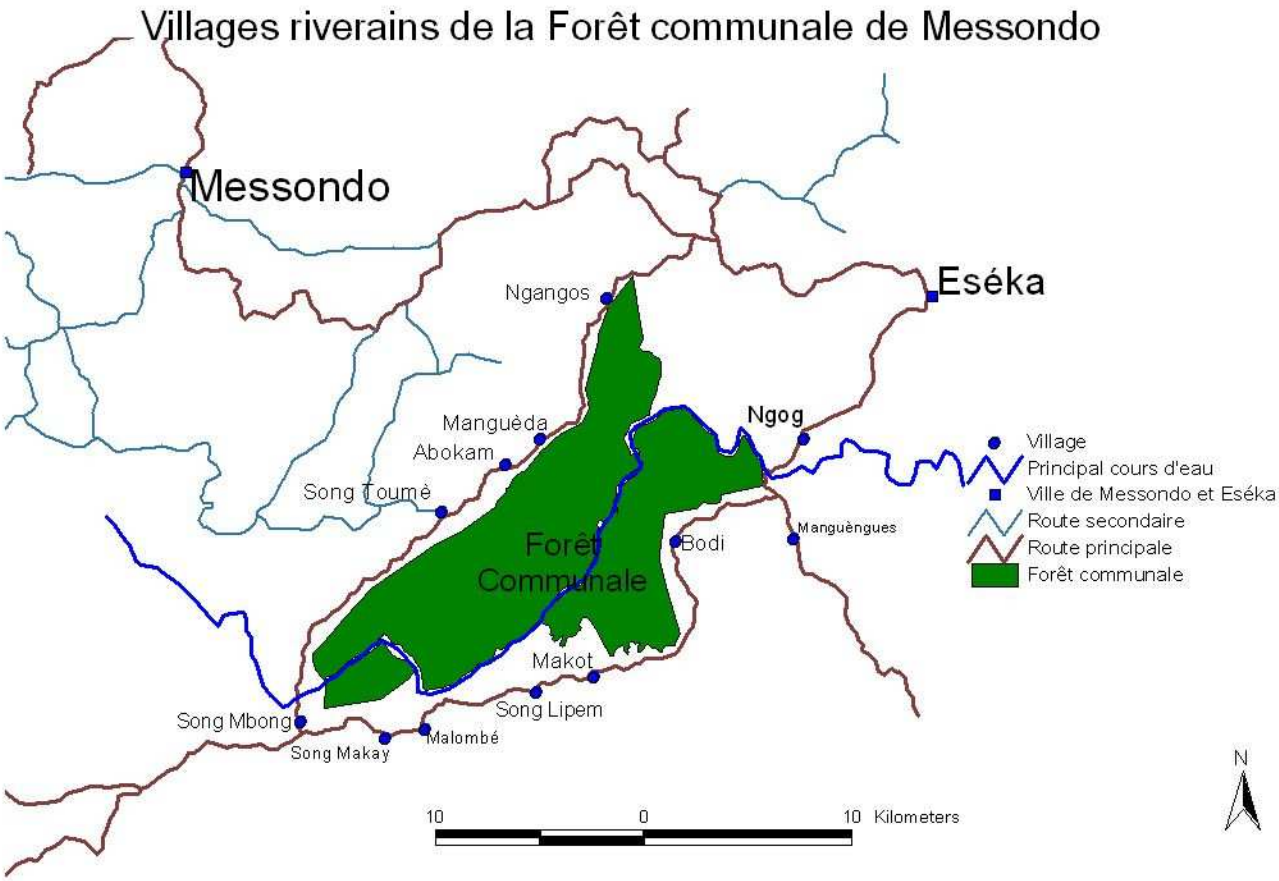
Villages riverains de la Forêt communale de Messondo
Messondo
Eséka
Ngangos
Ngog
Manguèda
Abokam
Song Toumè
Forêt Communale
Bodi
Manguèngues
Makot
Song Lipem
Song Mbong
Malombé
Song Makay
Village
Principal cours d'eau
Ville de Messondo et Eséka
Route secondaire
Route principale
Forêt communale
10
0
10 Kilometers
N

## 1- Objectif de la rencontre

Sensibiliser les élus locaux (Maires et conseillers municipaux) sur leur rôle en matière de foresterie communale.

Nous croyons que la Foresterie communale constitue une source de richesse, une source de revenue, une source d'emploi… susceptible de contribuer au développement socio économique de la commune de Messondo.

A condition qu'elle soit gérée de manière durable ( en terme de respect des techniques et normes d'exploitation et d'aménagement, en terme de négociation des contrats, en terme de gouvernance dans la gestion des revenus générés…) de manière à satisfaire vos besoins, sans toutefois compromettre ceux de vos enfants et petits enfants.

Telle est notre motivation, telle est la volonté de Mr le Maire qui a sollicité notre appui afin de l'aider à atteindre les objectifs de développement qu'il nourrit pour cette commune

## 2- Présentation de l'ACFCAM

En s'inspirant des opportunités offertes par :

- la loi forestière de 1994
- le processus de décentralisation en cours au Cameroun

ACFCAM : Association des communes forestières du Cameroun est créée en 2005.

Cette association devait réunir les communes ayant des intérêts et des objectifs communs à savoir promouvoir la protection et la gestion durable des forêts communales du Cameroun

Aujourd'hui en 2010, 80 communes sont adhérentes à l'ACFCAM parmi lesquelles la commune de MESSONDO.

En 2006, le rapprochement de ces Maires avec la FNCOFOR de France va aboutir au montage d'un projet de coopération décentralisée et à la signature d'un protocole d'accord relatif à la création du PAF2C

## 3- Présentation du PAF2C

Le PAF2C : Programme d'Appui à la Gestion Durable des Forêts Communale au Cameroun.

Ce programme va par la suite recevoir les accords de financement : FFEM, GTZ-DED, PSFE, le FEICOM, et les communes membres.

L'objectif global de ce programme est d'améliorer la protection et la gestion des forêts du Cameroun en accompagnant le processus de décentralisation de l'Etat par le renforcement d'un réseau de forêts communales.

**Cet objectif global se décline en 6 composantes :**

1- Appui institutionnel à la création des FC

2- Aménager et gérer durablement les FC

3- Valoriser les produits de la FC

4- Améliorer le niveau de vie, Plan Développement Communaux

5- Limiter les Impacts environnementaux, lutte contre les changements climatiques

6- Pérennité du CTFC et Cellules de foresterie communale

Compte tenu du caractère technique des activités de ce programme, L' ACFCAM va procéder par la suite, à la création d'un organe d'exécution de ce programme : Centre Technique de la Forêt Communale (CTFC).

## 4- Présentation du CTFC

Le CTFC : Centre Technique de la Forêt Communale est le maître d'œuvre, l'organe d'exécution de ce programme. Il comprend :

Un Directeur, Un Directeur Technique, 2 Assistants Technique de la coopération allemande, 2 chefs d'antennes, un Responsable SIG/BD/Site internet, Une comptable et une secrétaire. Son siège est à Yaoundé.

## 5- Qu'est ce que le CTFC et ses partenaires ont déjà fait à Messondo dans le cadre de ce programme ?

Dans le cadre de ce programme, le CTFC apporte :

- Appui technique au processus de classement et d'aménagement de la forêt communale environ 15 millions de la GTZ
- Appui conseil au Maire (Plusieurs ateliers de formation des Maires sont organisés) évalué à des millions de frs,
- Renforcement des capacités de la CFC : organe technique de la commune en matière de foresterie (plusieurs sessions de formation organisées, appui technique et contributions financières et matérielle). Evalué à des millions frs depuis le démarrage des formations
- Renforcement des capacités des receveurs municipaux
- Mise en œuvre de projets spécifiques : projets FGSC, VIH/SIDA et genre (en cours ) encore évalué à des millions de frs.

- Montage dossier FEICOM en collaboration avec la Mairie. Le FEICOM met à la disposition de la Mairie prés de 80 Millions de Francs pour finaliser les études d'impact et l'Unité de transformation de bois.

Appui du CTFC et des ses partenaires à la Commune de MESSONDO Dans le cadre de la forêt communale estimée à plusieurs dizaines de Millions sur la base de ce que nous venons de vous énoncer.

## 6- Actions en cours dans la commune de Messondo par le CTFC

**Mise en œuvre du projet FGSC**

Contributions à la gouvernance dans la gestion des forêts communales dans le cadre du Programme d'Appui à la Foresterie Communale du Cameroun (PAF2C).

**Objectif :**

- Améliorer et créer un cadre pour la gestion forestière communale durable à travers l'implication soutenue des populations locales ;
- Contribuer à la révision de la législation forestière au Cameroun en faveur d'une gestion décentralisée des ressources forestières.

**But du projet** :

- Renforcer les capacités des acteurs de la foresterie communale
- Améliorer la concertation entre les structures locales représentatives de la population et l'exécutif communal
    - Formation des CFC (Don de moto, équipement des CFC etc…)
    - Préparation du processus de mise en place des CPF

- Réunion de concertation de toutes les parties prenantes au sein de la commune (MINFOF, Sous-préfecture, chefs de villages, commune, etc.)
- Réunions de sensibilisation dans les villages
- Réunions de sensibilisation et préparation des élections dans les secteurs CPF
- Mise en place des CPF dans les villages autour de la forêt communale (au total 6)

## 7- Rôles des CPF

Sont considérés comme

- une forme d'organisation villageoise pour la GRN;
- structures intermédiaires privilégiées entre l'administration forestière et les populations locales,
- organes de consultation, de négociation et de participation à la gestion des ressources de la forêt;
- organes de représentation des populations auprès de l'administration de l'environnement et des forêts;
- Informer, animer et sensibiliser les populations des villages en matière de préservation du patrimoine communal
- Participer à l'élaboration des plans de gestion forestière
- Participer à l'exécution des travaux en forêt:
- Surveiller et contrôler l'exploitation illégale
- participer au développement et à la gouvernance local

Les Conseillers municipaux ont un rôle très important à jouer dans ces CPF

## 8- Rôle des CFC

Par contre la Cellule de foresterie communale est le service technique de la commune en matière de foresterie : Ingénieur ou technicien des eaux et forêts

- Suivi des activités d'aménagement (inventaire aménagement, inventaire d'exploitation, plan de sondage etc…
- Suivi des activités d'exploitation de la FC
- Coordination des activités des CPF
- Archivage des données relatives à la gestion de la forêt communale
- Rapport d'activité annuelle de la forêt communale
- Dans certaines communes de l'ACFCAM, les revenus de la forêt communale s'évaluent à plus de 70% du compte administratif.

## 9- Activités Genre et de lutte contre le VIH/Sida

- Les conseillers doivent veiller à l'équité dans la dotation budgétaire pour les personnes marginalisées et les minorités
- Place des femmes et des minorités dans les activités communales et leur rôle de leadership
- Des actions sont entreprises en collaboration avec l'appui du CTFC pour lutter contre la propagation du VIH/Sida à travers l'abstinence et la fidélité
- Organisation des causeries éducatives, des séminaires de formation sur le port du préservatif dans les villages, dans les Ets scolaires (lycées, CETIC) ;
- Sensibilisation des populations pendant les grands évènements publics ( 11 fev, 20 Mai, journées mondiales…)
- Formation des points focaux et/ou correspondant communal (CC) VIH
- Campagne de dépistage et prise en charge des séropositifs

- Appui matériel
- Suivi des activités points focaux dans l'ensemble des communes forestières membres de l'ACFCAM

## 10- Actions à venir

a. Accompagnement dans l'exploitation de la forêt communale

TDR, Contrat type (Conseiller la Mairie pour éviter de faire des Contrats qui privent la commune de ses ressources. Un contrat type est proposé et nous appuierons également la Mairie pour mobiliser des partenaires crédibles.)

A travers ces contrats type, il est aussi question de mettre l'information à la disposition des élus que vous êtes (volume exploité, prix de vente, revenus générés etc…)

b. Renforcement des capacités des CFC et CPF

A travers la formation, dotation matériel (ordi complet)

c. Mise à la disposition de la Mairie début Janvier d'une moto pour les activités de foresterie communale et de surveillance du massif forestier communal

## 11- Rôles des conseillers municipaux

- s'impliquer sur les activités de lutte contre l'exploitation illégale des bois

**-** Donner une place considérable à la foresterie communale lors du vote du budget communal ; (source de revenus, source d'emploi, Fonctionnement de la Cellule de foresterie communale)

- informer / sensibiliser les communautés sur les questions de foresterie;

- Impliquer et informer les populations sur la gestion des revenus de la forêt communale

- Collaborer étroitement avec les CPF,

- Veiller à la bonne utilisation des revenus issus de l'exploitation forestière en faveur des populations, *etc*.

- Que les conseillers considèrent la lutte contre le VIH comme une urgence et y affectent des ressources nécessaires

## 12- Quelques défis

La continuité de l'action du CTFC au niveau communal reste un défi

- le budget communal devra prendre en compte le fonctionnement et les activités de la forêt communale et de la CFC,

- le budget communal doit prendre en compte la lutte contre le VIH sida

- L'exécutif communal devra penser à la stabilité des agents de la CFC

- Le budget communal doit prendre en compte la cotisation de la Mairie aux activités de l'Association des Communes forestières du Cameroun qui est à l'origine de tous les projets que nous venons de lister. Au regard des avantages tirés du PAF2C le Conseil municipal de Messondo doit faire de sa cotisation auprès de l'ACFCAM une priorité ; condition nécessaire pour continuer à bénéficier de l'appui du CTFC

Contribution du CTFC pour la bonne tenue de ce conseil d'un montant de 233 000frs (perdiem des élus et rafraîchissement).

A la suite de la présentation du CTFC, on a procédé à la séance de questions réponses qui ont permis aux participant de mieux connaître le CTFC, les actions qu'il mène auprès de leur communes, et autres informations relatives à l'exploitation de la forêt communale.

## IV. CONCLUSION

Au terme de la mission de participation au conseil municipal de Messondo, les résultats suivants ont été atteints :

- Dans le budget 2011 de la commune, une ligne budgétaire a été ouverte pour les activités de la forêt communale et le vih/sida,
- Les élus sont sensibilisés sur leur rôle en matière de forêt communale et sont conscient que la forêt communale est source de richesse pour leur commune,
- Les élus sont engagés à prendre à bras le corps les activités de la forêt communale
- Des actions son entreprises pour le recrutement définitif du chef de cellule comme employé communal
  - Les conseillers municipaux (CM) ont mieux compris l'objectif visé par l'action du CTFC, et son approche d'intervention ;
  - Les CM sont désormais bien imprégnés du rôle qu'ils doivent jouer dans le processus
  - Les CM ont été informés sur les différentes activités relatives à la foresterie communale et actuellement en cours dans la commune de Messondo et souhaitent vivement que la forêt entre dans sa phase d'exploitation en début 2011.
  - Les CM sont sensibilisés sur la nécessité de prendre en considération la lutte contre le VIH.

**Appui du CTFC à l'organisation de l'Atelier de formation des conseillers communaux**

| **Description** | **Montant en FCFA** |
|---|---|
| Perdiem des conseillers municipaux | 191 250 |
| Repas | 42 500 |
| **TOTAL** | **233 750** |